盛京時報

休刊日：中日大祭日 禮[illegible]
日曆明治四十四年[illegible]
西歷一千九百十一年[illegible]
本報每張銅元四[illegible]
價目半年銀四元[illegible]
郵費每月洋兩[illegible]
一行五號[illegible]
告白一日者每[illegible]
刊例每行三[illegible]
奉天大西[illegible]
發行[illegible]
登一日面議 北路 時報館 電話二二番

火車 ●急行車 ○往北車 ○往南車 ●往北車 ●往南車 ●大連旅順 ●奉天安東 ●長春哈爾濱間 ●北清鐵道

橫濱正金銀行奉天支店

資本金四千八百萬圓
公積金壹千六百八拾五萬圓

本店及支店設立地名列如下

橫濱 神戸 東京 長崎 大坂 倫敦 里昂 紐育 桑港 布哇 孟買 香港 上海 漢口 天津 北京 大連 旅順 營口 遼陽 鐵嶺 安東縣 長春

城內四平街 電話十二番

三井物產株式會社奉天出張所

本行 日本東京市日本橋區駿河町壹番地

分行 倫敦、漢堡、紐育、桑港、孟買、甲谷他、盛谷、新甲坡、瓜哇、蘭貢、馬尼喇、香港、厦門、臺南、台北、廣東、青島、上海、漢口、芝罘、京城、仁川、天津、海參威、大連、牛莊、鐵嶺、長春、哈爾濱

啓者本行開設歷有年已各國各埠通商口岸均設有分行可見本行交易之茂盛所有廠賣大宗之貨物豆子豆餅棉布洋綿木材撫順煤麵紛各種雜貨各種機器鎗礮軍械並經理保險代理船務等事認眞辦理買賣貨物格外公道如蒙官商賜顧者請到本行面議爲幸 本行主人謹白

設在大西關 電話 日本（二二三五） 清國（二二三七）

世合公錢店

本店開設在大南門裡專爲川換洋元銀兩各銀行鈔票匯兌北京上海天津各埠滙電匯票滙無不結便有向該處滙者請至本店面議滙費務必從輕特此奉佈

中國電話一九四號 日本電話四十八番 本店主啓人

一家三人皆獲全愈

保定府劉印忱君深感韋廉士大醫生紅色補丸治愈其封翁與夫人及己身之疾

保定府劉印忱君述其封翁曾患腸症其夫人患月信不調己身軟弱異常皆服韋廉士大醫生紅色補丸而獲全愈 劉君印忱前充北京民政部緝捕總局委員現任保定府大清郵政局總理爲現任湖北武昌府督署守府劉小山封翁之公子也嘗承來函備述（韋廉士大醫生紅色補丸之功）使其一家皆受莫大之恩焉茲將來書摘錄如左云〇家嚴前患（肚腹之症）每逢大便腸頭下垂痛苦難堪便畢必須臥床數小時待其腸頭漸漸縮入痛始稍釋家嚴年逾七旬有一因患此症大受其累以致不能供職後服（韋廉士大醫生紅色補丸）竟得十分全愈今則仍能策騎奔馳矣家嚴因受此丸之恩深爲感激常竭力推揚其德俾衆周知僕亦極感是丸之功（不第愈我家嚴之疾且亦治我內人之疴）因內人曾患月信不調歷有二年僕望子心殷調治無方自賴此丸之功得（占熊夢之喜）且也僕體素弱每不敢與同儕角力鬬勝因見彼等雄壯歡躍自慚不如也常覺脾胃軟弱不堪苦無良藥可療予疾一日閱報章見載有與僕同病者服（韋廉士大醫生紅色補丸）而獲全愈僕遂試服之六瓶告罄覺如（再造之新人）從此胃口大增步履輕捷身壯力健遠勝曩昔僕甚願將此（妙藥）推薦同胞凡有如僕父子妻室同病者望速服（韋廉士大醫生紅色補丸）俾可共沾其益焉 劉印忱君之封翁與其夫人及己身所患者皆韋廉士大醫生紅色補丸而得充補（因）是丸能造鮮紅康健之血也蓋人無論男女若無此血皆不能謂之康健（韋廉士大醫生紅色補丸）不僅偶治一二人之疾症且已治愈天下各處無數所患

胃不消化 肝經各病 乾濕癬癩 瘰癧疔疹 皮膚炸裂 血薄氣衰 腦筋衰殘 風濕骨痛 少年斲喪 臀尻痠痛 陽萎不舉 左癱右瘓 山林瘴氣 脚氣衝心 以及婦女月信不調胃骨疼痛一切各症

中國各處商店凡經售西藥之處均有出售如疑假冒可直向上海四川路八十四號韋廉士醫生藥局中國總發行函購或向奉天慶白象街分上函購亦可價銀每一瓶大洋一元五角每六瓶大洋八元遠近郵費一律在內

奉告諸君數必須買眞
韋廉士大醫生紅色補丸

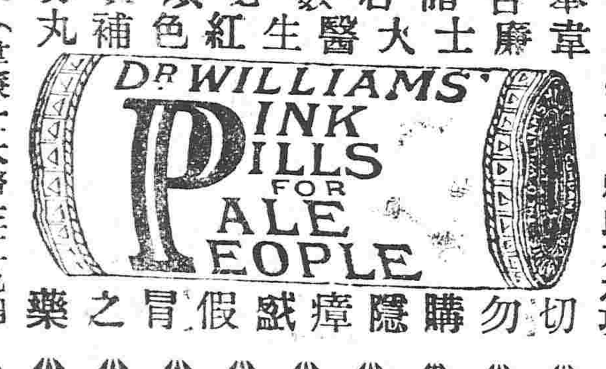

切勿購盛瘴隱假冒之藥

普羅斯煙公司分行

奉天鼓樓南 電話三百九十二號

啓者本公司歐美製造蓋用歐美烟葉製成在全球等美品吸之與衞生大有裨益中外已馳名吸烟者最要注重衞生可免患之虞到頂新以及高品無上久上屢次研究細心

各樣呂宋烟及紙烟 魚皮煙

爽金琥珀嘴衞生藥嘴子 專能解毒避瘟用以洗浴可免傳染之患等貨各日其名不及細載故特通告光顧諸君請速購爲幸

總行設立埃及京城 英國倫敦 代理處 崇文門內大街同仁醫院對過 北京 分設 天津 英照廣隆路 英界中街 中國城內北馬路

各種罐詰

○日本米○日本醬油○日本酒○麥酒○氣水○煙捲兒○雜貨一概俱全

奉天鐘樓南 千賀洋行（電話二八番）

齊齊哈爾南門外 義泰洋行（電話一八番）

鳳凰火險公司

總公司在英國創設已逾一百三十年東三省代理此牌祇有本行一家資本一萬三千萬兩歷年已賠之款七萬萬兩專保鋪房住宅及各種糧食等保費從廉以廣招徠如遇有不測賠款迅速其款由本行獨權發給並非先報總公司而後賠給

長春英商伊陵行謹啓 城內西三道街 日本電話三五二

奉天外國語學校招生廣告

日學校招收清日兩國學生教授清日自清語言文字自舊歲開辦迄今已閱一載本國諸生成效卓著現在本學校擬添招延語科學生一班定於華歷五月初一日誤學凡有志向學者務即來校報名毋兩開國至是爲要 校址奉天小西邊門外

老牌龍太陽腿帶子

堪稱帶界中之翹楚

代售所 各埠洋行雜貨舖均有出售

各種金粉自製帛售

本行所製各種金粉者光耀燦爛貨色精美殊揚聲明蒙顧日增銷路愈寬現已設在東方五大工場夙夜營營方查壹年製出粉量貳拾五萬餘磅至今可知竟有本行耳決非自充另外印刷應用各器件一概俱全均爲加工細做値亦從廉如要小樣暨價目單請函致本行當即照寄不誤此佈

大日本大阪市南區堺筋鰻谷角 批發總處 松岡商行

綠芝蘭 黑九重 高等香皂

今是夏季 炎天爀灼 紅塵朦朦 體膚有汗有垢有脂

今正人間將忘却皮膚之衛生時使用品質優越之新製品

九重黑香皂 芝蘭綠香皂則不外不懈怠其衛生也

新出售之芝蘭綠九重黑香皂係應用純良之原料化合精效之藥材而造監督製造之技師係老練之技術故則有皮膚之衛生莫若使用該二種香皂該香皂不但使體膚艷美其放香能使爽快人心蓋係高等美膚材之唯一無二者也

宮門抄

十七日 召見內閣總協理大臣 陸中堂 陳寶琛 伊克坦
十八日 召見內閣總協理大臣 文琦 傳增湘

上諭

六月十七日 奉
上諭山西勸業道員缺著王大貞補授欽此
監國攝政王鈐章 奕劻那桐假徐世昌署名

交旨

六月十六日 欽奉
諭旨大學士陸潤庠等現在毓慶宮行走差務重要著加恩陸潤庠每月賞給養廉銀一千兩陳寶琛每月賞給養廉銀八百兩伊克坦每月賞給養廉銀六百兩欽此
監國攝政王鈐章 奕劻那桐徐世昌署名

論說

同盟罷業問題

同盟罷業。擾亂社會之安寧秩序。阻礙工商各業之發達及進步者也。然而歐西各國。時復有此。甚或聯合之地點較大。則影響且及於海外焉。其糾葛率起於雇傭之與業主。其爭點率在作工時刻及賃金。其結果率爲雇傭得佔勝利。而業主恐不敢較。業主以財雄。而雇傭乃以衆情固結勝之。己往之事。大率如是。

以前雇傭。率屈伏於業主之肘下。業主有所命。雇傭不敢違焉。卽間因忿疾而出以抵抗。而業主之權力。大足以左右顚倒之。雇傭恆不敵焉。已而天賦人權之說興。權利思想。日以發達。爲雇傭者。受阨於業主久。而反動遂烈。又有社會學者之均貧富說。爲之推波而助瀾。而雇傭與業主間。乃因種種待遇之不合理。而釀生最劇烈之反抗。未發動前。猶懼其勢之孤力之不足以相抗也。乃潛自結合。比旣結合。則乘隙以思逞。乃遂不可復制也已。

雇傭與雇傭結合。而罷業之風潮以起。維時業主。亦曾合力以抵制之。無如彼輩所持之理由正。而團結又復異常。一般人民。又恆右雇傭而左業主。以爲如斯之待遇。無惑乎激起反動禍也。比經政府之調停排解。而風潮乃稍稍靜。雇傭於是乃提出其要求之條件。逼業主以一一承認。業主亦抵制之術旣窮。而俯首聽命焉。鬧一次之風潮。則雇傭之勢力。增長一次。迄於今日。而雇傭所立之地位。乃與百餘年前。大相逕庭。時勢之推移。權力之消長。固有日新月異而歲不同者。又誰能預測其所至也。

今日同盟罷業。稍現端倪。各報便喧傳之。以爲某國工商業。又將因是而起一絕大之變動。唯我中國。則尙無此等事實之發現。蓋以工商業尙屬幼稚。人民權利思想。又復不發達故。然則他國之所恐怖者。同盟罷業。而在我國。則應歡迎之。非歡迎同盟罷業也。歡迎工商業之日有進步。人民權利思想之備臻發達也。夫雇傭與業主。誠立於平等之地位。則彼此之待遇。將日趨於平和。爭鬩之端。亦因之而日見希少。再過百年。或遂不至釀罷業之風潮。亦未可知。是則尤爲吾人之所希望耳。

專電

北京

▲閣臣決計解除康有爲梁啟超等之黨禁當於日內具奏請旨辦理並擬電飭駐日欽使令彼兩人於九月間晉京

▲濤貝勒決計將禁衛軍各標中凡年在十六歲以上十八歲以下確由學堂畢業者一律挑出在於二標第三營另編青年軍一營

▲據滇電云騰越附近有野夷販賣私鹽經官吏查拿該野夷不服竟敢築寨抗拒復糾合數十寨勢頗洶々經滇督派張鎭帶兵往勦尙負固不服未知何時得歸平定云

東京

▲日昨西電傳有陽曆十一日倫敦泰晤西報主張英國俟訂定英美公斷條約後須將日英同盟條約稍加修改以免抵觸等情一節現在東京各報對於此事極爲注意陽曆十三日東京朝日新聞及日本新聞均著有論說對於泰晤西報之論旨特表同情之意且謂日英同盟之目的係在保全中國之領土以維亞東之和平故該同盟須仍繼續以資亞東之福祉且日美兩國關係仍然親密將來亦斷無可起衝突情事故日英同盟條約擬俟英美公斷條約成立以後加意修訂以企圖兩條約之調和蓋亦斟酌情理之論評也矣

▲日本政府關于四國借款合同某條欵與國際公理顯有抵觸事宜前向英法兩國政府質問其原委嗣又向美德兩政府爲同一之質問茲聞英法兩國政府答覆內容大致謂英法兩國政府均對於己國資本家之借欵優先權不但不與援護該資本家等若有對待日本之優先權而興辦事業者則當加限制以昭確守云云（十九日上午接到）

英京

▲英國政界因改革上院問題現在紛爭益形劇烈政府以爲欲將撤廢上院之否認權要案依原議通過之則非將自由黨之貴族增至五百名以上不可意蓋指另編新貴族以攙入上院也

▲法國新宰相開約君抱持壓迫社會黨之政策頃已將社會黨之要求事宜一併拒却並將鐵路罷工工人不使復業一併解雇以示儆懲於是罷工々夫等憤激異常勾結工程師等到處舉行示威運動與警員大起衝突並有破壞鐵路者

德京

▲摩王穆拉哈比土頃日調派軍隊前赴葉爾克發地方唯該地方左近現有西班牙軍隊之駐紮以故西班牙國政府現請法國妥爲照料以免摩軍與西軍之衝突云

▲乃木大將已由德京起節前赴奧京維也納府矣（十九日上午接到）

緊要新聞

●外商對於包工之競爭

各省幹路分段包工之議現今將次決定各國經營鐵路之巨商多已來京運動有由各公使介紹者有直謁盛大臣者利之所在爭先恐後惟據盛大臣意見擬將各段工程分別配定擬就合同底稿按投標法由各外商投認擇相宜者歸其承攬並

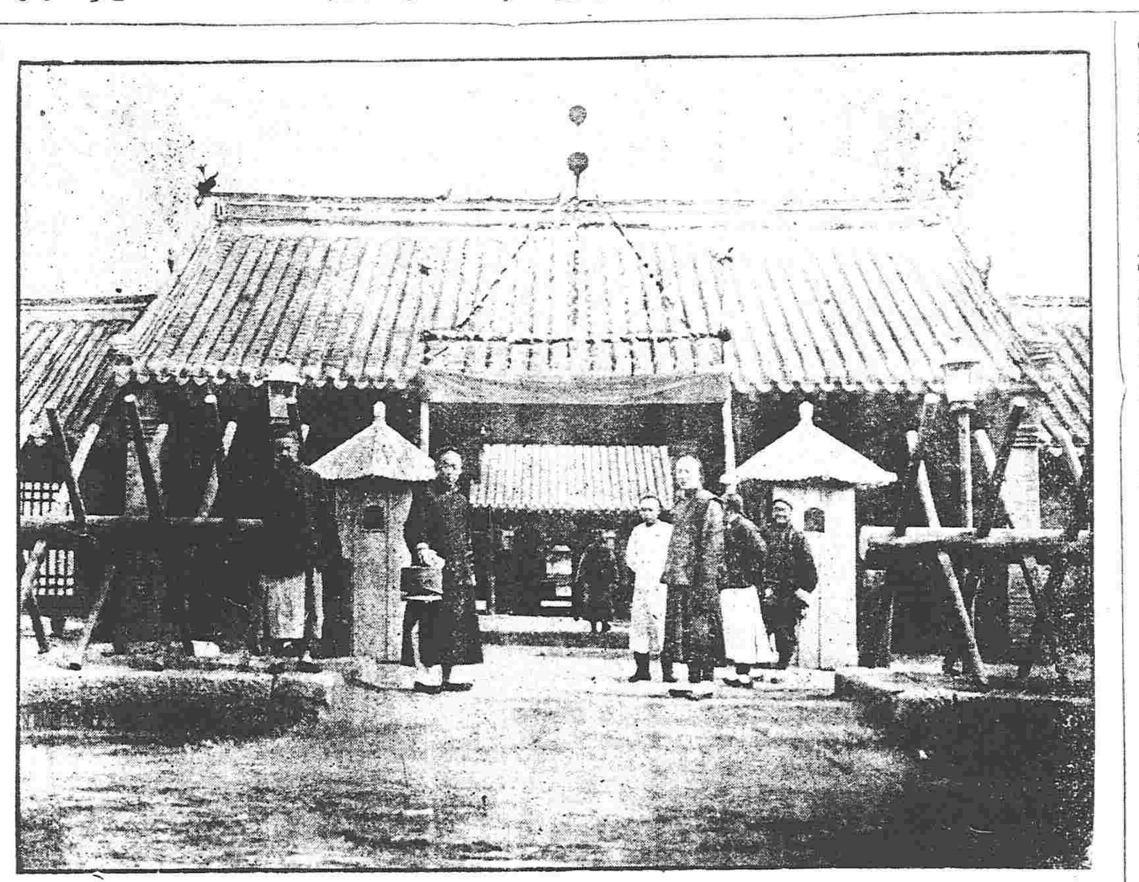

奉天度支司署

聞某國商人現雖運動甚力然仍須讓彼借欵之四國商人捷足先登

●慶邸退志之堅決

總理大臣慶邸自內閣屬官制發表後其乞退之念益堅已屢在監國前面奏辭職惟朝廷因無繼任大員故一時難邀允准茲復聞該邸退志甚決俟辭職後無論何項責任均不擔負如弼德院長及顧問大臣等職亦均不承任以資靜養

●陳侍郎改簡帝師之原因

陳伯潛侍郎前簡晉撫行有日矣昨忽改簡帝師不特外間莫名其妙卽伯老亦殊出意外日昨接見親友娓々言出京事俄由家丁自外送來一函拆視畢伯老忽喜形於色叩其故始知又有毓慶宮師傅之命茲聞伯老改命之原因甚爲複雜蓋其擢晉一事閣臣奏保初不之及監國特賞其人故加擢用迨簡擇師傅時太后都亦想及監國尤素欽其學識故遂定議然一方面又有某閣臣先向監國面陳其詞令聞亦雋妙謂陳某學識冠絕一時然責辦行政事宜稍覺用違其長若置諸師傅之位最爲適當監國甚韙其言故決意改簡至陳伯老之欣色喜者固亦以避去喧囂專任講授爲得計

●外部不滿意於滇督

探聞外部昨電滇督署謂片馬交涉關係重要應如何嚴密機宜以昭愼重乃貴督近來對於此事往往以明電傳達幷聞除閣部外其他非官署之處亦竟有接得貴督電件者殊於交涉前途有碍務祈嗣後凡關於此案之文電務請密秘從事萬毋輕爲洩漏致生種種阻力

●呂海寰有簡授鄂督之耗

呂鏡宇尙書起用之說喧傳已久茲聞閣臣近日會議以直江兩督均須開缺督鄂將調任兩江魯撫則升署直隸所遺鄂督一缺擬簡呂補授其魯撫一缺學部寶瑞臣侍郎有署理之消息

●請敕定會計年度之月日

鄂督瑞制軍奏稱東西各國預算或以陽歷四月朔開始或以七月朔開始均係國庫收旺之時故能起訖分明推行無礙現在我國各省試辦預算然以卅歲旦爲始於徵收時期既不相應而丁漕大宗年內不能掃數徵解則預算歲入之數卽不正確此次部院核定預算表至三月間始咨到鄂以前支出各欵無從追請尤多窒礙查我國奏銷例限四月展至五月底截算者多至五月奏銷必於六月初間方止實含有會計法精意至向來習慣按孝能造冊奏咨所有會計年度擬請以七月朔日爲始敕下度支部核議施行云云當奉 批該部議奏

●湘議局之告奮勇

湖南諮議局致聯合會電云聯合會閣制得此結果應籌對付朝廷近無一事遵照憲法大綱有何高見本局定作後盾乞復湘

●毅軍仍有移駐之耗

姜桂題軍門所統毅軍將移調他處其說喧傳已久惟以拱衛京畿關係重要迄未實行刻聞軍諮府迭與姜軍門往返密商改良該軍軍械之計畫確因他處防務吃緊將有移調之耗惟須俟永平秋操事畢方能開差至確係移調何處尙難探悉

●清徐路又歸國有矣

蘇路公司前具呈郵部請將清徐路綫改爲徐通乃郵傳部獨不准商民直接借債卽藉端收歸國有其清徐鐵路前經督辦津浦大臣奏准劃歸江蘇鐵路公司承築轉瞬已及二年僅築成清江浦至楊莊約三十里曠時糜費告成無期現在幹路收歸國有已奉 諭旨定爲政策徐州至清江係屬兩幹通海之下游實爲幹路且屬駢枝本部正在統籌汴洛由洛西接潼陝東接徐海則清徐一段自應在收歸國有之列應請貴公司將該路所有實在用過各欵及訂購各項台用材料車輛詳細分別造報以憑核辦至清江浦至南通州一段雖係爲營業起見惟該綫太長似非枝路可比如該公司力能招股劃歸商辦尙可籌議若須由公司舉辦洋債如何抵保無例可援與外務部度支部成案均有關係應俟咨商核定後再行照復云云

●火藥庫失愼之疑團

保定陸軍第二鎭火藥庫失愼一節陸軍部除將庫官李繡春提訊外刻又派員赴保密查聞在保研訊該庫人員均未呈出實供惟查該庫官當時實未在庫故部中又擬將副庫官及目兵人等一併提部研訊以期水落石出

●接濟伊庫大批軍械

軍諮府現已運到新式無烟快鎗快炮及子彈等項甚多均存於京師西直門外廣通寺內由該府咨照提署撥派營兵小心防護探係爲接濟伊犁庫倫兩處軍中之用此外尙有過山炮數尊及他項軍械一俟運齊當卽酌派兵隊送往

緊急告白 新到嶄新雙面戲片子

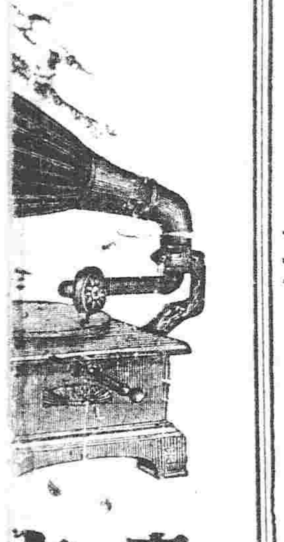

奉天東華門街 泰日洋行

長生盛
由外省寄錢買藥
神效清毒丸
此藥專治諸般疔毒惡瘡癰疽發背對口毒未潰能消已潰拔毒又治楊梅瘡癬疳瘡魚口便毒倒反天疱天泡瘡棉花瘡男子玉莖生瘡婦人陰痛作癢一切毒淋下疳腫脹之大有神效每盒六角 再有百效提毒散上藥每瓶六角
清肺止嗽丸
本堂多年成方活人無算主治男婦老幼諸般咳嗽無不效驗此藥最能清肺金止咳嗽化痰涎補元氣無論久病新發內傷外感一切傷勞咳嗽吐膿吐血肺癆肺癰及年老咳嗽經冬

天氣豫報
自十九日下午六點起至二十日下午六點止
奉天地方

專件

改訂資政院院章

第一章 總綱 第一條 資政院欽遵諭旨以取公論預立上下議院基礎爲宗旨 第二條 資政院總裁一人總理全院事務以王公大臣著有勳勞通達治體者由 特旨簡充 第三條 資政院副總裁一人佐理全院事務以三品以上大員著有才望學識者由 特旨簡充 第四條 資政院議員以 欽選及互選之法定之 第五條 資政院議員於院中應有之權一律同等無所軒輊 第六條 資政院會議期分爲二種一常年會一臨時會常年會每年一次會期以三個月爲率臨時會無定次會期以一個月爲率 第七條 資政院開會閉會均明降 諭旨刊布官報 第八條 資政院開會之日恭請 聖駕臨幸或由 特旨派遣親貴大臣恭代行開會禮宣讀開會 諭旨

第二章 議員 第九條 資政院議員由左列各項人員年滿三十歲以上者選充 一宗室王公世爵 一滿漢世爵 二外藩蒙藏回部王公世爵 一宗室覺羅 一各部院衙門官四品以下七品以上者但審判官檢察官及巡警官不在其列 一碩學通儒 一納稅多額者 一各省諮議局議員 第十條 資政院議員定額如左 一由宗室王公世爵充者以十六人爲定額 一由滿漢世爵充者以十二人爲定額 一由外藩王公世爵充者以十四人爲定額 一由宗室覺羅充者以六人爲定額 一由各部院衙門官充者以三十二人爲定額 一由碩學通儒充者以十人爲定額 一由納稅多額充者以十人爲定額 一由各省諮議局議員充者以一百人爲定額 第十一條 資政院議員 欽選互選之別如左 一宗室王公世爵滿漢世爵外藩王公世爵宗室覺羅各部院衙門官碩學通儒及納稅多額者 欽選 一各省諮議局議員互選 互選後由該省督撫覆加選定咨送資政院 第十二條 資政院議員 欽選及互選詳細辦法照另定選舉章程辦理 第十三條 資政院議員以三年爲任期任滿一律改選

第三章 職掌 第十四條 資數院應行議決事件如左 一國家歲出入預算事件 二國家歲出入決算事件 三稅法及公債事件 四法律及修改法律事件但憲法不在此限 五其餘奉 特旨交議事件 第十五條 前條所列第一至第四各欵議案應由國務大臣擬定具奏請 旨於開會時交議但第三欵及第四欵所列事件資政院亦得自行草具議案 第十六條 資政院於第十四條所列事件議決後由總裁副總裁咨會國務大臣具奏請 旨裁奪

第四章 資政院與行政衙門之關繫 第十七條 資政院議決事件若國務大臣不以爲然得聲叙原委事由咨送資政院覆議 第十八條 資政院於國務大臣咨送覆議事件若仍執前議應由資政院總裁副總裁及國務大臣分別具奏各陳所見恭候 聖裁 第十九條 資政院會議時國務大臣得親臨會所或派員到會陳述所見但不列議決之數 第二十條 資政院於各行政衙門事件如有疑問得由總裁副總裁咨請答覆 若國務大臣認爲必當秘密者應將大致緣由聲明 第二十一條 國務大臣如有侵奪資政院權限或違背法律等事時由總裁副總裁據實奏陳請 旨裁奪 前項奏陳事件非有到會議員三分之二以上之同意不得議決

第五章 第二十二條 資政院於各省政治得失人民利病有所諮詢得由總裁副總裁剳行該省諮議局申覆 除前項諮詢事件外不得向各省諮議局行文 第二十三條 各省諮議局與督撫異議事件或此省與彼省之諮議局互相爭議事件除關於行政事宜咨送內閣核辦外其餘均由資政院核議議決後由總裁副總裁咨會國務大臣具奏請 旨裁奪 前項核議事件關涉某省者該省諮議局所 出之議員不得與議應於會議之時退出議場

(未完)

中國資本家之調查

楊維魯	七十頃	南陽府	農
輩大秡	百萬三百頃	襄陽府	錢店
楊開炳	五十萬七十頃	樊成	同
趙德茂	百萬	常德	酒店
李雨亭	二十萬	同	鹽商
周扶九	四五十萬	同	同
李品芳	四五十萬	同	錢店
周克寬	五十萬	同	同
劉勉吾	三十四萬	同	錢鋪當鋪
劉仙橋	同	同	同
吳寶元	二三十萬	同	同
曾品三	二十萬	同	同
李棟臣	五十萬	同	同
楊	五六十萬兩	常德	錢鋪當鋪
蔣	二三十萬	同	同
王桂林	三十餘萬	同	洋貨鋪
羅品金	二十萬兩	同	同
萬益茂	二十萬	同	同
甘紹芳	同	同	綢緞
關千均	同	同	油行
饒文卿	二十萬	常德	油行
高訓畬	二十萬	湖南洪江	同
周松甫	五十萬	同	錢鋪
曾介福	同	同	同
張慶林	十五萬元	山西州分	財主
馬視輿	四十萬	安德州	同
吳念昔	數百萬	陝西澄陽	同
劉昌晉	同	同三原	同
栢愚民	百萬	同	商
馬啓華	百萬兩	貴陽	
于德楷	三十萬	同	官吏
華之鴻	三百八十萬	同	官吏
秦爾嘉	三十萬	同河口鎭	商業
滕玉堂	三十萬	同	官吏
葉澄惠	三十萬	漢口	燐寸製造
劉萬順	五六百萬	同	豆船製造倉庫
劉韻生	五百萬	同	清國銀行買辦
韋紫封	五十萬	同	茶棧
景維行	二十萬	同	正金銀行買辦
景孝樓	同	同	
宋偉臣	同	同	水電公司
鄧紀常	二十二萬	同	匯豐銀行買辦
楊建侯	二十萬	山海關	錢鋪古董商
朱式堂	二十五萬	同	同
姚祥瑞	田地百十頃	南陽府	同
唐爾銘	二十萬	同	官吏
樂嘉藻	二十萬	同	官吏
陳文森	十五萬		木棉間屋
鄒家	四十萬		大地主
石雨農	同		同
鄧家	五十萬		同
馬吉森	百萬	河南彰德府	煤礦公司重役
衛延齡	八十萬	同衛輝府	當鋪
李蘭生	百萬	寗波	綢緞店
秦君安	百萬	同	
湯嗣新	百萬		紡紗廠
李雲書	二百九十萬	同	錢莊紗花
戴理卿	百萬	同	紗廠紙行
王月亭	八十萬	同	質業

(未完)

叢錄

夏日衛生談

時屆夏令溫度升高各種致病之微菌緣是蕃生或黏著於食物之上或附麗於飲料之中或流行於空氣之內蓋無處無之也此等病菌組成極細微而發生甚速欺吾人目力之不能得見因由各種徑路以潛入吾人體內致病吾人而受患者方疑已病之緣何而致尙昧於病菌入體而所以致害也故昧於衛生者徒言夏令爲多病之時疫厲流行之候殊不知須霍亂吐瀉赤白痢等病外通常之病並不因夏日而加增疫厲並不因夏令而流行卽所謂霍亂等病亦由互相傳染而致苟時時注意於攝生使此等傳染病之病菌無得而入吾體則自可免佔同樣之病無論霍亂病也吐瀉也赤白痢也皆當退避三舍疫厲雖流行無傷也苟一方居處之民人人皆注意於公衆及個人之衛生則所謂霍亂等疾皆能絕跡其間且疫厲亦無由起而傳布衛生乎衛生乎眞防禦疾病之利器也豈可忽哉然夏日之衛生有不能不異於通常之衛生故就吾所知而輯爲夏日衛生談一則以供諸君採擇也

▲居處之衛生

(甲)寢室之清潔爲必要寢室之清潔與吾人有莫大之關係世人於寢室之內往往放置多物又不注意於時時整理以爲寢室乃個人之居所非賓客所至之處以故僅知廳堂之清潔而於寢臥之室則任穢物沌積於其內而不之加意不知寢室內當同於廳堂等之清潔室內多積物件空氣僅於小部分流通以故有時發生不快之臭氣試問合於衛生與否故於臥室之內一至夏令除牀及關於睡臥必須之物件皆不宜容留而每日猶不可忽於灑掃務使室內不稍留汚穢也 (未完)

批示

▲提學司批示 一牌示事照得補試檢定敎員一案業將齊集及報到日期通飭遵照在案現在試期巳近亟應牌示與考各員知悉自本月二十一日起携帶小照片一張保證金小洋一元來司報到並聲明願受何項檢定以便註冊俟卷試後已錄取與未錄取者保證金全數發還惟報名爾不到者保證金充公仰即一体遵照毋得自誤切切此批

一簡易師範畢業生趙云亭稟考員混充辦學請查由 批據稟各節是否屬實仰候行昌圖府確查稟復再行核奪此批

一牌示事照得考試爲甄別人才之要政凡與試各生自應遵章先期報名屆期一律聽候點名考試乃近來每遇試事往往有報名在先臨試輙規避不到殊非鄭重試事之道查東西各國凡遇競爭試驗無不預繳保證金以杜臨試不到之弊應即仿照辦理嗣後各項考試除大小各學堂學生畢業複試有關定章獎勵者不計外其餘無論何項考試凡與試各生報名時應先繳納瀋市通用銀元一元爲保證金另給收錄據一俟考畢仍憑收據將保證金發還倘或臨試不到應將保所納之前項保證金罰去概不給還以杜規避而重試事爲此牌示與各生知悉其各一体遵照無違切切此批

判詞

奉天府地方審判廳刑事案

▲緣劉福綁隸營口廳向在省城電報局收支委員張景璞處充當服役先未爲匪宣統三年四月二十八日劉福因無錢用度暫見未到案之黃姓將銀票若干元交張景璞寄存櫃內用鎖封誌該犯遂起意偸竊卽於是日上午時分劉福赴街購取鑰匙一把來乘張景璞外出啓開錢櫃先後竊銀票二百六十四元五角除買皮箱一隻其餘均陸續嫖賭花用嗣被張景璞查知向劉福究出前情並起獲贓洋六元皮箱一支暨其舊衣零星等物連犯送經警務局追贓着轉送檢察廳起訴到庭當即提訊據供前情不諱詰無另犯窩夥竊刧別案亦無知情分贓之人案無遁飾應即判決查現行刑律載竊盜贓一百二十兩流三千里等語此案劉福因貧難度輙將張景璞代黃姓寄存銀票二百六十四元五角獨竊花用殊屬不法贓有起獲正賊無疑查原贓計估値銀一百二十兩應按律問擬劉福合依竊盜贓一百二十兩流三千里律擬流三千里照章改充工作十年限滿釋放起獲贓洋飭發景璞暫行具領餘洋勒令該犯照繳舊衣等件係劉福已物應俟贓洋繳足再行飭領此判

市井雜俎

●木商淹斃(奉天) 近日大雨迭降渾河水勢暴漲各木商由東山一帶穿練木排順水下放者絡繹不絕日昨有木商某甲放排至石廟子河口該木排被水冲開致將某甲沈入水中即時淹斃而屍身亦無從撈救云

●因賒掀毆(奉天) 城裡某飯舖夥計關某前日與某公館厨役李福因在東菜行買魚彼此掀毆當經商警帶局爲之和平完結訖該李某心尙不服昨早復糾集無賴多人在該處堵接擬與面毆打後關某果由此過該路一帶兇惡之徒齊動野蠻之手段將關某毆打不堪旁觀者百勸不息嗣經崗警赶至將滋事者李某拟至三區不知如何訊辦云

●嚴禁娼賭(奉天) 省城近來賭風甚盛夜間尤多而大炕亦所在皆有引誘良家子女爲此傷風敗俗之事者足以擾害治安警務局周仰安總辦現爲肅淸地面起見除已隨時派員出外偵查外聞昨又嚴飭各區限十日內將各賭局認眞自行盡數拏禁此後如再有賭局發見即爲各該區區巡官是問至于大炕亦須督飭長警隨時切實查拏送辦但不得藉端滋擾云

●夥騙未遂(奉天) 昨早有甲乙二人一老一少在城裡四平街大與順鞋舖購買絨鞋幷雨鞋三双共計價洋六元八角將貨檢畢該老者云忘記帶錢令該舖學徒李有發一同往取及行至中途又云余李別處有事將靴給吾携帶先行該學徒不知是計遂即將靴交伊拿走跟隨少者取錢詎料該少者百般支吾將李某誘至東關邊墻處想欲逃脫幸某巡長巡邏走至詢悉情由遂將該少者扭局詢訊矣

●査獲拐逃人口(法庫) 法庫大街路西孫姓女年十四歲五月二十三日携帶衣飾被同街某甲誘拐潛逃經孫某赴區控訴各情以誌前報昨被該管四區區官張國珍訪明戴家庄李姓婦從中知情窩即詢詰供係永福臣拐往鐵界小靑堆子鎖拿溝等處藏匿云云故即於昨十四日派警由鎖拿溝拿獲拐犯永福臣於小靑堆子我獲逃女孫代小一併送廳大約不日即可判結云

●醉婦出醜(隨岩) 南門外路東某戶有一婦人年二十許性嗜酒昨晚飲酒大醉竟在大街車道上橫臥口內喃喃不已旋經其家人上前扶起詎意用力過猛致將該婦褲襠爭斷褲卽腿下一時旁觀諸人莫不閧然大笑云

●紳董和息命案(鳳凰) 白廟子住戶劉云英之弟云亭去歲十一月間被該處堡防槍傷斃命當經控報在案至今迄未審結故劉某於日前赴省上控蒙批飭由廳據實查辦昨聞全境紳董力爲調處令該堡出洋己仟元作爲殯殮之資兩造各允協遂即呈明朱太守和息云

●因姦自盡(海城) 本邑西南藍旗堡住戶孟廣雨年二十餘與同院居住之孀婦張劉氏之女調戲成姦現被該孀婦知覺向女逼問情由孟廣雨因羞愧難當竟吞服紅礬身死現經該管喬區官呈報趙大令扎委巡檢吳君前往詣驗未知將來如何訊辦云

●何故輕生(安東) 本埠前聚寶街吉順永鞋舖執事景德榮係山東登州人昨夜不知何故在成順泰永與福商號後門自縊身死經人瞥見其氣已絕當報知地方檢察廳檢驗委係縊死訊問致死緣由迄無知者故飭該櫃夥備棺殮埋云

●羞愧自縊(安東) 東尖頭街開鞋舖之景某日前接到家中來信令其迅速歸里景某以櫃事冗繁一時碍難脫離故特赴龍王廟尋其胞弟行至中途天色將晚巡兵疑其匪人將伊拿獲拷打不堪至次日其弟赶至認明保出一同來安詎同夥某以景某作盜被打戲言相譏該景某遂羞愧自縊身死當經檢察廳相驗現已飭令掩埋矣

●有玷女學名譽(黑龍江) 秘密賣淫之欒氏於去冬在某女校肄業數月略識之無頗以文明自詡以故遂於日前遷至三等妓館高張艷幟一般淫徒趨之若鶩而女生之名嘖嘖人口實於各校女生名譽大受玷辱云

小說

撤地玫瑰葉（三九）

卜媛在身上掏出鑰匙來、比試一回、內中果然有同樣兒的、他們倆隨即就到了門外、用手將門反帶起來、插下一把鑰匙鎖起來了。卜媛就喊了馬車簡直的回了家、郭來司走到街口、看看時候太晚、也就喊了一輛馬車、回局子去了、郭來司到了局子、已是三點多鐘了、個人倒在炕上、睡了一覺、天得朦亮、郭來司就起來了、隨即喊了聽差的、去請姓史的過來、聽差答應去了、不多一會兒、姓史的就來了、一進屋子、就問道郭來司說、你老昨天多咱子回來的、現在找着了頭緒沒有、郭來司說、什麼頭緒也靡找着、我看這個案子、將來定規要費手的、昨天回來挺晚了、又算是白費了一泡心血、姓史的說、你老也不必發煩、只好慢慢的來打主意、沒有查不着的事情、你老呼喚我過來、有什麼吩咐的哩、郭來司說、我請你來、不是別的、昨天你找來的那位婦人、是我的一個女朋友、他也是一個義務偵探、據他告訴我、這案子初出的時候、他就知道了、他說這案子的兇犯、他並見過一面的、是男女兩個、歲數都不很大、姓史的說、穿着如何呢、郭來司說、聽說都穿的是絲項哩。光景也是漂亮囉、男的穿了一件棕色的外套、女的戴了一頂白羽毛的帽子。據卜媛說、照外表一看、大半還是衣冠中人咧、這兩個人我想託付了你、替我分分神去訪訪看、就是剛才我說的這個樣式、你去替我爲力吧、姓史的說、珠柄那把傘、到底是誰的呢、郭來司說、據卜媛說、不是他的物件、大半是兇犯扔下來囉、姓史的說、除珠柄傘而外、可還扔下什麼別的物件沒有呢、郭來司說、還有幾片玫瑰葉子、除此而外、沒有別的物件啦、姓史的說、你老把玫瑰葉子交給我、我去打聽一蹚試試瞧吧、郭來司說、行、我來拏給你、一面說着 一面將玫瑰葉遞給姓史的、姓史的接過玫瑰葉、就向郭來司說、我拏了這幾片葉子、到花兒店裡去打聽打聽、看是誰家店裡賣出來的、郭來司說、你把珠柄傘也拏去嚟、姓史的說 不用珠柄傘、單就這一門上來研究就行啦、郭來司說、花兒店裡他會知道麼、姓史的說 他們同行的、是誰家出來的貨、一看就分別的出來的、然後再打聽佩戴葉子的是誰、郭來司說、未必他就說的上吧、咳、好在訪案的事情、全憑各人的心竅、你各人酌量着辦吧、（未完）

山東諮議局罪狀辯誣書（續十三）

一城鎮自治爲立憲基礎該局有識議員倡議提前趕辦而六二黨毫無知識貿爲反對地方治安全被破壞罪二十五

查本局於第一屆會期內議決提前趕辦城鎮鄉自治早經撫院飭屬遵辦現在城鎮議事董事會已一律成立鄉會正在籌辦婦孺皆知旅京同鄉人人皆籍隸山東奚至毫無聞見乃以六二黨貿焉反對爲詞本局只知曾有全體贊成提前趕辦之事絕不聞有六二黨反對之事如果有六二黨反對提前何以第一屆會期內提前趕辦之議案竟全體贊成過通乎此不待辯明而不能不辯明者二十五也

一諮議局章程督撫祇可裁奪施行而無修正之權該局呈院議案任東撫隨意修改且時有先與東撫密商再示意六二黨之事拋棄議權變亂局章罪二十六

查本局議決案撫院照章祇行覆議者不勝枚舉並無隨意修改之事且既交局覆議亦何須隨意修改至去年覆議禁烟一案呈院後卽屆閉會及奉院劄批准公布施行原案條文內有應須參酌者本局已經閉會照章無覆議之權惟因禁烟期限甚迫又斷無待下屆會期議決之理撫院修删數語不過爲實事進行起見與原案宗旨并無違背豈得謂本局拋棄職權至所稱時有先與東撫密商再示意六二黨之事本局議員向不私謁官長安得有密商之事且既曰密商誰聞之且誰知之此不能不辯明者二十六也

以上所言各節乃就本局事實辯明之據事直書無纖毫之增減本局方自愧誠信未足以服人致萋斐猝來於外界自今以往祇自勵有則改之無則加勉之愚忱復何事嘵嘵置辯然罪案之揑造要非毫無原因而來不予揭破何以共明本局一再思維爲原因發生於我東省鄉父老歟我鄉父老必不若是本局開始以迄近今所議教育實業交通外交民政司法軍政財政單行法各大端凡關於興利除弊事件未嘗有毫末貽害於人民全省共鑒卽有人揑造謠言亦決不能信就去年言之常會期內議案通過者七十三案院劄照准者五十件一年之中各州縣地方請願書議決通過者約有三百餘件由請願書卜之鄉父老之信本局者亦可概見卽萊陽一案萊陽學農紳商各界至今益生信任對觀萊民自述之徵實錄而知萊陽良民之視本局與外界謠傳絕不相類此一證也爲原因發生於旅京同鄉歟我旅京同鄉又不若是旅京同鄉居留京師者官商士庶繁衆至數十萬人平素多不相識與本局議員又毫無他嫌冲入人况具維持本局民權之責任必不忍據少數個人意思破壞大局卽萊陽亂事議案旅京同鄉據一方代表本局據雙方代表保持萊陽之心未嘗殊異法律事實本有確據異日通觀報告書當自共明卽雜誌社同人均與楊議長共事上年因本局之少數人客氣用事致本局無時或安楊議長二次力請辭職行裝已戒大衆均堅持不許雜誌社同鄉深知之亦來信挽留據理以斷今昔決不能異情此又一證也由此言之其原因所在不屬本省鄉父老亦不屬於旅京同鄉人再四研究惟本局互選議長之始及二屆常會之時有可發生之原因者試歷述本局經過事實以說明之 議長之地位本屬我東省人公共地位法律既由公舉而定被選者既係東人卽爲山東諮局議長何分府界諮議局之機關亦屬我東省三千萬人公共民權機關全省利害關係實在乎此尤無府界之可分亦不能任三五人個人私意卽能破壞大局此世界之公例也當本局互選議長之先有在省之被選議員欲此次互選議長盡屬其人故經某君出而運動冀達□的及因投票無定未如其願遂在會場藉利口之禦人生種種之衝突而東西府分界之讐言六二黨結合之名詞均卽於是時產出同人半多年長恒以忠厚待人事事謙讓不與置辯卽主事某君辭職三次經議長面謁挽留並以函勸人共知之至萊陽事起某君時爲籌辦處科員受籌辦處之委任往查萊事與本局委查之二君累迹而行回局時在會場自言與報紙所傳甚不相類（觀本局報告書中載呈院孫王二君調查記原本爲證本局公議僅評語而已）（未完）

介紹欄

●新胰子之發售

大坂春元胰子製造局係日本著名之大胰子廠也該廠所造各種胰子性質優良尤適使用冠于中外胰子界現在日本各地以及東亞各國要埠銷路遽加擴大聲名漸馳中外現聞該局此次又造九重黑芝蘭綠二種胰子均係應用最近化學精選特別材料用意製造專欲適於夏時之使用也蓋夏季尤爲皮膚衛生之尤可注意之時汗洉脂三者爲諸疾之導火綫一事醫學界之所確證茲不贅述爲該二種胰子之特長除洗淨皮膚之汗洉脂三者以保全皮膚之衛生外尙有艷美皮膚且永存芳香之最好効用云現在本埠著名洋貨舖均已發售

廣告

盛京時報館告白

現值中國立憲時代上下之情本宜通達方成立憲機關本館自開設以來每日接到來函不下數十件而咸關人名譽或訟事等詞是非曲直本館概不得知又不忍不採擇登載今擬備告白欄之一小隅專供此等公衆登載之便以期下情上達而補助立憲機關焉其一切干係本館及各分館均不承担請覓原登人自行請問及外埠本分局訂登者其刊資亦照此例核資概不多取特此聲明以佈週知將此等廣告價目列如下

每一百字	登一日	登三日	登一星期	登二星期	登三星期	登四星期
	一元	一元五	二元	三元	四元	五元

招募訪員代售處廣告

本報緣爲開通民志使寰球各地無拘偏僻境域士庶人等均得購閱以開風氣今特擬在**奉化海龍府興京廳**三處添招代售處并訪事員以及各埠郵寄通行地點如有欲任此事者能自出妥實舖保函知本館再爲議定

奉天盛京時報館啓

搶捐致富諱盜被捉

遼陽城西孫家窩棚有盜首柳百川者其先家有良田二百餘畝於二十六年七八月間乘乱率匪人數名至其鄉屯孟柳塲王旭家搶刦將六歲小男踏死隨又領惡黨至偏河灘張萬福家將彼弔在樑上火燒通條又烙又拷打其老母逼出現銀九錠衣飾一空復將張某鄉帶他處又捐銀三錠及得脾數日其老母因傷斃命而其身疤痕至今尙存不憶該盜肆行無忌復至姜家窪子農戶姜家有薄田廿餘日被其搶現銀衣飾罄盡彼時遂爲貧民云而該盜藉此治有地土一百六七十日錢糧堆積如山坐享富厚居然稱爲巨富今雖不至搶刦而橫迹仍然不改現被張姜兩姓在官役拿獲送審判廳押案不知後事如何云 遼陽東關非報祥具

各埠銀洋及糧食行市

	長春 六月十四	公主嶺 六月十一	鐵嶺 六月十七	奉天 六月十九	營口 六月十八	大連 六月十七
銀數	一元五五四	七十八元	十二吊一三	九吊六二	九吊六	大連物作價以鈔票又用日本秤
票銀	|	十元	|	九吊六三	|	
小洋	三吊三三	一元三四	七吊二	六吊一三	六吊	
龍洋	三吊九三	十一元	七吊九二	十七元	十六元四	
俄票	四十五元三八	三十元	三十六元五	三十六元四	三十三元五	
正金票	三吊八二	十三元二	十四元一五	十三元三	十六元五	十三元三
老頭票	四吊五	二元九五	三十二元五	三十二元	三十四元五	三十元一四
粳米	八吊	二元二五	十四吊四	十三吊八	十六吊五	五元七
小米	五吊九	一元四五	十吊〇八	七吊二	九吊四	三元七五
包米	二吊五	八角	五吊五五	四吊二	七元五	二元五
高米	三吊八	七角五	七吊二	六吊	五吊四五	二元二五
元豆	四吊二	一元三	八吊一五	六吊二	七角七六	三十九元四
小豆	四吊五	一元四	八吊八	七吊五	九吊五	三元四
綠豆	四吊八	一元五	十四吊四	九吊五	八吊八八	四元三五
小麥	四吊六	一元五五	十吊	九吊	|	三元六九
洋面	八吊	二元七	五百四	|	二元八四	二元五四
豆餅	四吊一	一元三一	一元四五	一元四三	一元四	一元三四
豆油	四吊六	十一元八	九十吊	八十吊〇五	七吊六五	十二元五
鹹鹽	一吊三	二元	一元五	一元九	七元五	四元八

恭頌西豐縣掏鹿駐防奉軍左路巡防馬隊第三營管帶王大人德政

開原東界清河勾內有名吊悅勾者於本月初三日晚陡由西邊外竄來悍匪三十餘人各冒穿軍衣綁去本勾鄭姓等家人票四名定日回贖留有地址彼時報警未及至初四日早經駐防李家台之奉軍左路馬隊第三營左哨兵隊聞知遂卽尾追立卽擊斃賊匪一名尙獲有槍械子母等項人票未放間是日午后該管帶親部隊兵赶到羅圈勾與匪接仗當時擊斃三名割髮辨又生擒受傷一名得有快槍馬刀等件故將人票全行救回餘匪竄散無踪所獲受傷之賊綽號姜長樂揚言在邊外久爲結魁未取服敗今在此勾失機實出意外小民等跟票情急目覩此匪剽悍異常當接仗之際兵匪距離僅數十步幾至交手相持該管帶首先倡率擊至五點鐘之久該賊始捨票而逃小民等人財未傷全始全終若非此等之管帶教兵有素勤奮不顧身前後共斃五名實大快人心不然小民卽有姓命之憂似思雖有此管帶亦是該統領材長用人得當之致小民等晝夜問心無可報感兼以數年該管帶在圍塲駐防商民俱獲幸福三十七聞皆頌不已今逢此舉心實難安故此合勾士民情殷別無可感只以登載報端稍盡愚等衷誠以彰其德猶爲不足而表濟急之至意耳

吊悅溝 羅圈溝 合會鄉姓等頌緘

司馬賢能

吉林榆樹縣城內官銀錢分號月之初十五鼓時因賬房內洋燈生熖以致延燒勢烈火燄冲天此地奈無精捷水龍拯護加之水源缺乏余等各局處所皆在該號相近咫尺之間又係睡鄉方醒之際均各驚慌急懼束手無策幸賴天公默佑斯時四方風靜距廳署相對亦不過數十步之遙忽得廳尊茹司馬即出指揮親自登該號緊間壁財務處大門樓頂督率警兵以及游巡隊勇奮力施救將屆黎明概行撲滅並未殃及左右隣居只焚燬該號前棟房屋共計五間所有銀錢賬項全然搶出保存無恙而六局處所亦因之平安無恙與幸福也事後該司馬比卽解囊一千吊當塲犒賞出力兵丁水夫人等考其優次躬親分別給領以勵賢勞如此之地方官保衛實心嚴明賞罰眞不愧爲民之賢父母洵堪謂盛督之名稱也六局感甚萬民幸甚

榆樹禁烟所 郵政局 統稅局 電報局 硝礦局 財務處 公啓

盛京鉛字局

新設奉天大東門裏崇辦印字活版大小機器並自鑄大小鉛版各樣鉛字花邊名片紙以及一切刷印物料均不如備價值從廉格外克己無盡

本局商賜顧者請至本局面議特此佈告

奉天大東門裡北華行胡路南

六月二十日開演

慶豐茶園 開設在杆石橋胡同翠芳樓內

早演：尹玉紅 小奎官 一陣風 松孝仙 十三紅 筱銀花 筱銀寶 小春奎 梁月樓 孫九齡 蘇月樓
金殿封官 牧虎關 大賣藝 牧羊卷 斬黃袍 全本白蛇傳 黃鶴樓 天津大開 衛西開

晚演：小奎官 松孝仙 筱銀寶 筱春蓮 梁月樓 小白菜 十三紅 筱銀花
大回朝 三世修 打標 秦湖花 尤寺 法門 大劈棺 八郎 南北 探母 合

天桂茶園 開設在小南門裡大觀樓內

早演：山金子 小溜旦 疤拉紅 寶奎峯 何月山 小滿堂 孫桂秋 董月山 何月山 筱菊處
逃吳 母女 寶華 雙獅 艷陽 打龍 盜宮 坐車 挑滑 雙分 雙翠 屏山
國會 山圖 樓 袍

晚演：趙連成 陳桂芬 小溜旦 寶峰 筱奎堂 筱滿處 筱菊 董月山 孫桂秋 筱滿堂 何月山
紅逼宮 三疑 砂計 空城計 慶頂珠 諸仙陣 走雪山 小放牛 金錢豹

鳴盛茶園 開設在平康里丹桂茶園內

早演：劉雙處 麻子紅 自鳴鐘 卜金玉 小翠英 小吉瑞 鶯鶯紅 曾來寶 楊俊峯 陳鳴山 盧月鈴
朝回家 大十王 吳府 觀坡 陣刀 一告 桃更 支天靈 燒糧 九 拜壽洞 洪洋 算美 山 鍘案

晚演：卜金玉 小同升 李翠英 楊俊峯 小鶯鶯紅 楊桂山 盧月苓 筱吉瑞 馮均長
戰太平 頂燈 戰蒲 善寶庄 探親家 全 四 大殿 登 陳少武 杰 行廷 村

維新茶園 開設在平康里第一樓內

早演：小來順 德仙 云仙 小紅福 小玉福 董元紅 筱月鳳 筱英 筱五寶 筱三金 筱紅福
逃國 吳窰 探寒界 女起殿 大登 英黃金台 五寶全玉 三鳳 虎 本墜

晚演：郭慶喜 小來順 德云仙 小月英 小五寶 筱三寶 筱玉福 筱金鳳
斬黃袍 三疑計 草橋關 滑油山 全 迴荊州 本 翠屏山 小紅福 四 小英鳳 四

勿驚大病便發賣　一片消貳元　電話二三一四

京　局　自備郵資北京農工商部註冊　滋陰補腎丸　奉天商務總會立案
療房勞過度夢遺滑精陽痿不舉舉而不堅精冷精清不能種子面黃肌瘦身體怯弱服之最能固本培元與陽種子補髓添精長精神悅顏色強腰脚莊筋骨異補劑之妙品每盒價洋二元　本堂開設在鼓樓南路東門面三間

長春　營口　大連　地方　南風又東風又曇

滿洲特電

▲英國富紳某擬將俄黑龍州著名金礦買收現正與該礦主俄中將庫君磋商日內當可訂立合同

▲俄國政府為振興西比利亞起見擬仿照英屬坎拿大及美國殖民辦法開設西比利亞拓殖銀行一所現下正在籌劃中聞該政府當委樞密顧問官典尼律夫君辦理此事云

▲俄政府現擬在尼哥拉耶斯庫埠琿春間籌築鐵路

▲威埠須客也街波魯伊克紗大劇場於十八日午後八鐘起火當將該劇場付之一炬所有觀客爭先逃避因受有重輕傷者亦不少至損害數額幾何則未得詳悉也

▲俄國郵傳部大臣為利便西比利亞移民起見擬在西比利亞及內地間修築大道現已據情稟知內閣矣（十九日哈爾賓）

▲旅連早稻田大學出身各界日人計五十餘名日昨假席西園亭會議邀請大隈伯爵（係該大學總長）來東遊歷一事嗣即議決特派馬場讓鑽求該伯爵來東云（十九日大連）

東三省新聞

▲奉　天▼

●電咨東督編練交通隊　日前陸軍部廕大臣電咨趙次帥制軍內開現查陸軍定章凡成鎮以後應編練交通一隊以為修路電信氣球飛艇之預備此事於軍務極關緊要不可因財政支絀敷衍從事致有缺點云云

●俄人擬考查極東問題　駐京俄人某氏談俄國度支部斯里爾君將來東擬考查極東實在情形云

▲考究於黑龍江沿岸及沿海州之移民事業發展策議

▲關於愛琿河沿岸金鑛慎重調查

▲關於黑龍江定期航業事宜

▲開設黑龍鐵路與地方之聯絡事宜想考查後必應有好影響現黑龍鐵路公司已撥俄貨八萬留布訂購搭客輪船二隻以便黑龍江航行云

●吉拉林防營兵變紀聞　吉林函云吉拉林金廠有駐防某營全隊變為鬍匪搶掠金廠自相槍斃哨官二員書記一名勢甚猖獗所有苦工乘機入帮者十居八九臚濱府巡防馬隊第二營總帮統日昨聞信督帶左右兩哨前往吉拉林勦捕並雇用大車十輛隨行轉運粮草

●咨請造送財政表冊　聞督憲日昨咨行吉江兩撫謂奉天行省公署已奏設財政審計處所有三省財政均宜統歸稽核各科人員現已派定分別任事請將該省所有出入捐稅地方行政薪俸餉糈公費等各項財政一律查明造具詳細表冊咨送到處以憑核辦云

●通飭暫停放荒　督憲以現在已奏設東三省屯墾局統籌一切墾荒辦法故特通飭各府廳州縣將從前辦理清賦未放之荒暫行停止丈放應候屯墾局章程核定再行宣布週知仰即曉諭人民遵照云

●稟請開放站荒　蒙荒局委員候補直隸州謝漢章日昨在督轅稟請開放洮南遼源州等處站荒以興墾務當經督憲查核據呈圖表新甸站荒之間有夾荒一段計七萬餘垧亟應併放所見甚是惟站荒開放原為交通洮遼孔道聯給聲勢自不應留此夾荒致為中梗仰候札飭屯墾局查核辦理飭令遵照云

●分期考試承發吏　高等審判廳考試承發吏原定於二十日在登記講習所考試現在許廳丞以報名者已至二千九百餘名該所不敷佔用現已改在大北關中學堂定為二十一至二十三日三日考試並諭令各生按照分定日期於早上八鐘携帶筆墨前往聽候給卷考試並不准挾帶片紙隻字云

●提法使保留管獄官　模範監獄署管獄官蕭紳衡君前因該署逃走要犯王幅雲經前督憲咨准部覆摘去頂戴予限嚴緝現逾限已久尚未緝獲照章應行撤差現經提法司吳司使稟請督憲以該管獄官留日本肄習法政於監獄一事頗有心得來奉籌辦模範監獄規劃備至足為推行獄政之基礎前此逸逃要犯疏忽之咎固無可辭惟該獄署監禁人犯不下五六百名之多尚能安靜無譁是其平日防範犯人固極周密該管獄官可否免予撤差以資熟手而期得力惟未悉督憲能否照准云

●管課升任齋務員　法政學堂裁撤齋務長添設齋務員已誌前報茲悉該堂監督邵太史以齋務為管理所關責任極重特委該堂管課委員劉在琛升充是職每月加支薪水銀二十兩現劉君已奉札任事矣

●中央教育會會員　京師中央教育會定於本月二十日開會奉省選派會員曾君有翼等已於日前隨同該會會長張季直殿撰起程赴京矣

●飭處酌用存記人員　前者錫督曾將旗民各項人員甄別一次分別等第存記候用在案日昨有考試一等之宗室奎隆稟請督憲酌量委用當經允准現已札飭旗務處查核遇有相當差缺即行酌量委用並飭該員前往報到聽候云

●區官稟請發給採買槍械護照　東平縣南區區官張殿颺日昨來省在民政司稟請發給護照以便自行採買槍械張司憲以查各屬巡警需用槍彈均須由軍械局核發以便稽考不得自行採買致滋流弊業經釐定章程通飭遵辦在案該區官稟內巡警採買子彈甚夥已屬不合且事前並未稟由該縣呈報有案遽請護照尤難照准云

●陸軍畢業生願受檢定　北洋陸軍畢業生楊賢林具稟提學司願受高等小學專科教員檢定以便錄用酌派等情學憲以查此次檢定章程係以現在及前充教員者為限該生係畢業陸軍與定章不符所請礙難照准云

●飭區嚴禁賭博　警務局總辦周觀察到差以來諸事極形整頓近因聞各區賭風甚熾故日昨札飭各區區官赶緊嚴禁賭博倘再敷衍從事定將疏忽官弁撤差以示懲儆云

●丈放餘地准緩繳地價　省城各旗佐官兵等隨缺伍田清丈發放將所得價費籌辦八旗興業銀行原為籌劃旗丁生計起見茲聞共丈得餘地數萬畝因現在青紗帳起勘丈界限未能即時劃清衆之均係原佃承領青黃不接繳價為難故各佃戶等日前來省具呈旗務處懇請緩至秋後呈繳已由該處核准矣

●飭查學董之劣迹　昌圖府簡易師範畢業生趙雲亭等日昨在提學司具控該府勸學總董某苛扣學欵不明學飭務請查辦撤換等情學憲以學務為[illegible]要政豈可濫竽充任現已札飭該府徹查明確切實稟覆以憑核辦云

▲營　口▼

●貧民南旋　湖北貧民擾鬧各情迭紀前報茲經廳尊高司馬連日飭警區及河巡設法遣送議定由招商局愛仁輪船裝運南返昨十七日午後二鐘餘東區派警帶領該貧民男婦大小四十二口至旗昌碼頭交由河巡隊送上愛仁輪船即日出口南下云

●收捐處修房工竣　警餉收捐處改歸商會經理即擇定西商會左近房屋動工修理現在該處房屋修理業已工竣該處擬不日即行遷入云

●好雨知時　自五月以來雨澤稀少乾風烈日亢旱漸形農民望雨之殷則固不堪言狀十五日[illegible]際濃雲密布連日未開直至十六日晚九鐘餘始得降雨徹夜達旦如濡如膏相彼田疇均莫不既霑既足云

▲安　東▼

●熊大令到安接篆　安東縣壽大令奉調晉省遺缺委臨江熊令署理等情已誌前報昨晚九點熊大令乘汽車到安假寓東昇客棧擇定十八日接篆視事云

●貧民習藝所工竣有期　前經城廂自治會議修築貧民習藝所為貧民謀生計而為地方保治安以罰辦烟案欵項撥充修理經費由自治會蓋君峯士監督工程妥為佈置現已從事興辦大約不遠即可工竣云

●招募司法巡警之先聲　安東審判檢察各廳前成立時因欵項支絀暫以消防隊為司法巡警以節經費現在該廳以事繁責重擬招募司法巡警二十名定於六月二十一日報齊以地方檢察廳胡錄事鳳藻為隊官屆期即行實行云

●哨官撤差　駐安巡防步隊陳哨官調鳳代理邵營去後即派哨長修介臣代理哨官張振聲代理哨長日前該隊兵歐打學生並對壽監督無禮各情已誌報端現聞有某學董者以修哨官訓兵未善約束不嚴稟呈道憲移請巡防營統領將修哨官撤差遺缺以代理哨長張振聲暫行代理云

▲長　春▼

●官錢局大收破爛帖　長郡市面賴永衡官帖為挹注歷有年所前因該局停止新帖凡破帖到局暫不兌換以致大小商舖無不受其影響近日由吉運來官帖若干專事收換破帖但每名不得過三百吊之譜云

●日人嚴禁鴉片　自禁烟令下一般烟者皆遷入頭道溝以其地非我國權力所能及因之作為護符任意開張近今我國迭次照會該國若不嚴行禁止未免有碍邦交故特添派孫李君切實調查於十五日查得恒興茂仲某私販烟土立即派兵搜查翻得烟土六包仲某已聞風遠颺現將其司賬張某送交商埠轉送審判廳罰辦云

●巡警局催修水溝　長郡各街水溝自去年增修後道路甚形清潔今歷數月污穢壅塞臭氣四溢故警局金局長特飭各區務令將擁塞之處急為重修以清水溝而重衛生云

▲吉　林▼

●部咨速解欠欵　提學曹司使日昨接奉部咨略謂部欵現在告罄合省所欠學欵亟宜籌辦速解來京以資接濟聞曹司使奉咨後頗形焦灼云

●咨請採辦文廟祭樂品　提學司曹司使以吉省所修文廟工程不日即可告竣祭樂等品在所必需日昨咨請湖南提學使就近派員採辦文廟祭樂等品移運來吉以重祀典而申虔敬云

●法政生在堂病故　日昨法政學堂插班學生林虎在堂病故該堂監督即具呈提學憲略謂學生某病故堂內請發給銀兩以示體恤等情現聞提學憲允如所請發給恤銀八十兩云

▲雙　城▼

●文太守赴哈　文蜀生太守以輕便鐵路已將興辦而北站租界之交涉尚未落局故日昨會同紳商兩界人民赴哈埠與俄人交涉云

●添設區官　新任警務長德星堦君擬將城裏南北二段改為一區仍置區官一員以一事權而資控馭云

●教員中不可多得　南關簡易識字學塾教員舒小荃君平時對待學生極形親愛且教授亦極認眞故學界中人無不交口稱頌云

▲哈爾濱▼

●鐵路醫士赴蒙調查瘟疫　鐵路公司醫士皮西木斯克近已赴蒙古各處調查旱獺瘟之情形據個中人言蒙古遊歷中人有患疫者云

●籌設審檢兩廳之手續　本埠地方官署迭奉大憲札催以籌設審判檢查兩廳早已逾限未便再行延緩致悞憲政昨聞林司馬擬訂試辦手續兩廳即附設廳署院內以刑幕馬壽慈充檢查長幫審委員蒙麟閣會計委員莫某二人充任事謝某充兩廳行走委員所有經費悉數從儉不日詳請大憲批示再行核辦云

▲黑龍江▼

●江城不日放光明　電燈公司組織於乙酉冬設杆於庚戌秋原擬去冬冬月間放光嗣因欵項支絀辦事人從中舞弊以致一再延誤於月前將機器運至江省刻已布置妥洽大約日內即可放光云

●防疫難報銷尤難　防疫會撤銷已及三月而該會出欵之報銷冊至今尚未造報探其內容緣出欵浮冒甚多若不細加稽核分為彌縫恐遭駁斥故該會辦理核銷十數人日夜勾稽遲至數月之久尚未報出云

●新任黑河府抵省　簡署黑河府林松齡太守子壽經民政司電飭速赴新任林太守當將綏化稅務交代清楚於今早抵省稟到聞擬於十七日馳赴新任云

●小民含冤莫訴　有鄉民某被某議員佔其產業來省赴初級檢察廳呈控當被該廳擲還以為應歸地方及至地方又被擲還諭此案應歸初級該民無法又擬初級所諭之詞再呈該廳見已赴初級被斥者又行擲還諭云初級不管應歸高等該民遂赴高等又被擲還謂有初級地方兩廳何以越級呈控該民見此光景直有冤無可聲訴遂於提法司（黎廳丞）署攔輿呈遞提法使又將呈詞擲還令其赴初級具呈該民無奈復於次日將一次赴初級兩次赴地方遞呈均被擲還等情復行攔輿呈遞始蒙秋司使收受准飭初級辦理着即初級投赴案云

●陸軍日有逃出者　省城新徵陸軍馬隊一營步兵及兩營砲隊自歸伍以來不及半載聞日有潛逃者未悉是何緣故姑誌之以俟續訪

轅門抄

十九日　補用道于翰震　候補同知直隸州署康平縣知縣劉世培　郵傳部七品小京官丁鑑修　鹽務總局調查員直隸候補巡檢丁述堯　昌圖府八面照磨慶元　以上均見

往上海定期輪船廣告

●西京丸 六月廿一日晌午開（日歷七月十六日）
●神戶丸 六月廿四日晌午開（日歷七月十九日）

大連開 每禮拜三 每禮拜日　上海到 每禮拜五 每禮拜二
上海開 每禮拜四　大連到 每禮拜六

頭等票日金四十圓（一去）日金六十四圓（來往）
二等票日金二十五圓　同　四十圓
三等票日金十圓

本事務所與及在營口遼陽奉天鐵嶺長春各站均可發賣聯絡船車票

南滿州鐵道株式會社
大連埠頭事務所

日本郵船會社汽船廣告（由大連埠頭起）

往芝罘太沽營口 竹島丸 六月廿二（日歷七月十七）下午四點開
往門司神戶 營口丸 六月廿九（日歷七月廿四日）晌午開
往太沽營口 山東丸 六月廿九（日歷七月廿四日）晌午開
往太沽營口 高砂丸 六月三十（日歷七月廿五）晌午開
往芝罘太沽營口 淡路丸 閏六月初六（日歷七月卅一）下午四點開

日本郵船會社代理店（電話二一〇〇 四六〇）
三井洋行大連出張所
乘船票由本出張所自賣如有乘客請至本所購買

大阪商船會社廣告（由大連埠頭起）

嘉義丸 往門司神戶大阪 六月廿一（日歷七月十六）前十點開
臺南丸 往門司宇品神戶大阪 六月廿四（日歷七月十九）前十點開
□□丸 往門司神戶大阪 六月廿八（日歷七月廿三日）前十點開
開城丸 往鎮南浦仁川木浦釜山長崎 閏六月初一（日歷七月廿六）前十點開
鐵嶺丸 往鎮南浦仁川木浦釜山嚴原鄉之浦長崎 六月二十（日歷七月十五日）後四點開
隅田川丸 六月廿九（日歷七月廿四日）前十點開

○發賣日本鐵道各主要站聯絡船車票

大阪商船會社大連支店（電話二二〇番）

遼陽閱報諸君

台鑒因前分館執事宋峻峰業經奉天本館撤去由五月二十日起委鄙人接辦嗣後如有購報等事祈與鄙人面議以免兩歧特此佈知

盛京時報分局 設在遼陽城內小什字街 孫小亭啓

日本之二大賣藥

仁丹略效
●水土不服 ●腹痛吐瀉 ●頭痛目眩 ●舟車眩暈 ●食積不消 ●瘴癘溜飲

驅黴靈藥

請看名醫

北洋醫館朱保定直隸保府人曾學習醫術歷有年所後出洋美國深加研究於內外兩科無不精通余友患胃疾數年久臥不起面黃身瘦經許多醫調治未曾好近經朱醫士調治藥到病除不旬餘飲食倍增出入如常買乃神效無比雖偏鵲倉公無逾於斯又余患痔漏十餘年畏於大便如畏刀割及經朱醫士調治於本月內大便卽不疼痛經久不犯余無以謝特登報以致敬意

浙江杭州府趙良佐啓

北洋醫館開設在大西門裡路南

天興恆製造鼓號工廠

本號開設一百來年矣世傳常造軍營學校應用時式九音號五音號並造英法德美鼓時樣銅號一旦銅器敝廠不惜工資聘請名工造法精奇堅固價値格外從廉倘蒙賜顧者請移玉敝號面議可也特此佈告

本號開設在督署胡同路南是便

▲廣告▼

本省各報多歸本所一家專理派送京滬津及各省報紙代派

東三省總派報所 奉天大西門內郵局隔壁電話二一九六號
東三省分派報所 營口東頭河神廟隔壁
東三省分派報所 鐵嶺縣衙對面萃文印刷所內
東三省分派報所 遼陽西小什字街北頭路東
東三省分派報所 錦州東門外祥源號內
東三省分派報所 蓋平城內西門內

山口運輸公司

敬啓者本公司向在神戶設立歷經有年嵩代客商轉運貨物糧石繼後北省鐵路振興敝公司特於大連開設門面以及各站均有支店祇因牛家屯站櫃頗於街內遙遠以致諸君辦事往返不便是此今在營口老爺閣街重新設立門面至於各城運送貨物上下均甚順妥遠近皆可易辦如蒙賜顧請爲面議

大連市監部通

支店出張所設在地（長春、公主嶺、四平街、開原、鐵嶺、奉天、遼陽、牛家屯、西營口、旅順、）

左開各支店設在專用鐵路枝條 長春 公主嶺 四平街 開原

俄商 緒林洋行

啓者本行在奉天小西關小什字街轆轤把胡同歷有年所蒙紳商賜顧但貨不零售隨拂諸君雅意茲今移居城內鼓樓北坐東向西雙隆勝舊址設立門市所有貨物除發又外並零售零剪指期定貨均可隨意今行新到各樣絨毛毯黑晴子布大哈拉各樣雜色花布及罐頭食物各色洋酒均無不備又有頂上香濱酒甘美異常久賣納商所爭購再有成衣之機器花工程玉鎖種種器俱不及備載如蒙賜顧請本行主人

津國電話九二二號

用漆油鐵器木工應用器具一開銷適用之鞏本已特此告値分外克議一切價行面

老牌金剛石牙粉

凡身體健否多由牙齒强否欲保牙齒無損須擇精良牙粉滋固養原使其無牙痛生蟲之患但人往往誤爲牙粉專以齒白爲名不知用之後否啻傷牙齒而後患實非淺則牙根漸漏食物維艱欲得美味恨牙無用本廠向各國求選採辦精良考察製合金剛石牙粉久用能滋養牙根永無牙痛生蟲之患大有裨益於衛生前是歐美諸國博覽會審查之下魁占受金銀賞牌之名譽品位優等並非別牌可比倘蒙士商賜顧者請認明金剛石牌號以免魚目混珠善用方信言之不謬也此白

大日本東京 平尾贊平謹識

各處洋廣貨店發售

奉天 華英旅館

啓者本旅館開設在大西關大什字街北胡同座西朝東門面不惜資本重修新式樓房十間另有特別頭等改良房千四十餘間均洋式單間院內寬澗宿室清雅家俱器皿鐵床悉由西洋購置飯食茶品一概改良製法外設男女接待迎賓室倘蒙中外紳商士庶惠本館從廉以期仰酬遵意此啓 本館侍應勤接待迎賓無不週到食品取價

本館主人具

寶和堂歷奉天百有餘年所製丸散膠丹各種膏藥工精料實中外馳名於茲久矣近有無恥之徒佈滿街衢冒充本堂外櫃手荷包裏往來衙署公館紳商貴宅各處冒賣敝堂字號虎骨熊油膏等藥受其暗欺者不知凡幾不但商號受其欺騙疾病留連且與敝堂名譽攸關誠恐久受其累是故今登諸報端再將彼之奸偽假充冒魚目混珠錄明仰祈紳商如再購此膏藥以及各種葯品務祈親臨敝櫃庶免受其矇矓敝刻並無外柜再有冒充本堂外柜之人以並造作假虎骨熊油膏者從此務須悛改如再不改不退誠是狗彘之不如世界難容之物也此後賣本堂字號假虎骨熊油膏者如再不改上汚辱祖先下永世不昌

奉天鐘樓北寶和堂具
支店大西關路南
營口西大街路南
除此別無支店
淸國電話三百四十號

粵龍番菜館

本飯店開設小西關街北海天春舊址特請頭等番廚崗做英法大菜各種均無不備另有號房安寓不及備載另價目列左

中國號房 頭等每位二元 二等每位一元
外國號房 乾房每位二元 頓飯每位三元五角
番菜頭等八份每位一元二等六份每位一元一角零菜每份二角特此佈告以便週知

中國電話二七九

本飯店主人謹啓

請看教育資料各國產動物百種

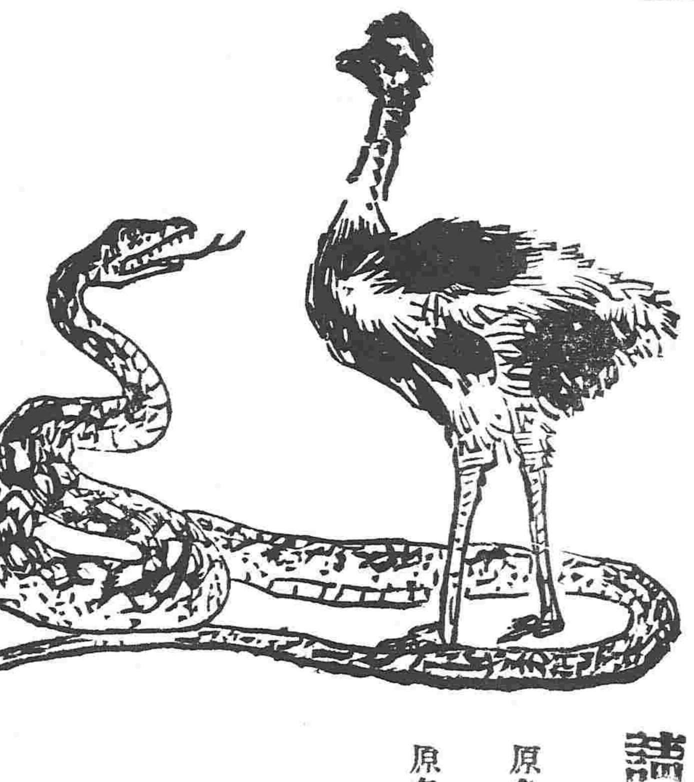

頂大長蛇（印度產）强大壯觀
鳳凰鵪子（濠州產）美觀天下一品
原名卡妹利歐恩（歐州產）谷間一龍
駝鳥（濠州產）重量一百七拾斤
狸猿（歐州產）好個學理上參考品
原名卡恩蛤路（濠州產）教科書中有名珍獸
老虎（日本產）極順良
龍雞（印度產）猛虎一聲山月高
星尾鳥（日本產）勿驚尾長一丈三尺
尾長雀（濠州產）未看珍鳥
奇蝠（布哇產）世己有定評如畫
孔雀（日本產）偉觀可喜
蝙蝠兒（印度產）獸可人乎
黑仙鶴（印度產）風彩可愛
小猴（日本產）運動不可息
貂耗子（濠州產）身毛如針
山山馬獸（臺灣產）教科書中好個資料

奉天小河沿 關西動物陳列會

觀費大人半角 軍費童子銅字三枚

奉天鐵工所

奉天十間房路北

自製各樣應用機器並修理
發賣建築材料一切
包辦各樣工廠之設備

營口大石橋間